UCHWAŁA NR XXI/130/2026
RADY GMINY STARY BRUS

z dnia 24 września 2026 r.

w sprawie przystąpienia do sporządzenia miejscowego planu zagospodarowania przestrzennego dla obrębu ewidencyjnego 0009 Nowy Brus, gmina Stary Brus

Na podstawie art. 18 ust. 2 pkt 5 ustawy z dnia 8 marca 1990 r. o samorządzie gminnym (Dz. U. z 2026 r. poz. 662. z późn. zm.) oraz art. 14 ust. 1 i 2 ustawy z dnia 27 marca 2003 r. o planowaniu i zagospodarowaniu przestrzennym (Dz. U. z 2026 r. poz. 538. z późn. zm.) Rada Gminy Stary Brus uchwala, co następuje:

§ 1. Przystępuje się do sporządzenia miejscowego planu zagospodarowania przestrzennego dla obszaru obejmującego obręb ewidencyjny 0009 Nowy Brus, położony w gminie Stary Brus.

§ 2. Granice obszaru objętego miejscowym planem zagospodarowania przestrzennego określa załącznik graficzny nr 1, stanowiący integralną część niniejszej uchwały.

§ 3. Wykonanie uchwały powierza się Wójtowi Gminy Stary Brus.

§ 4. Uchwała wchodzi w życie z dniem podjęcia.

Przewodniczący Rady Gminy

Janusz Kuszpa

Załącznik do uchwały nr XXI/130/2026

Rady Gminy Stary Brus

z dnia 24 września 2026 r.

Granice obszaru objętego miejscowym planem zagospodarowania przestrzennego dla obrębu ewidencyjnego 0009 Nowy Brus, gmina Stary Brus.

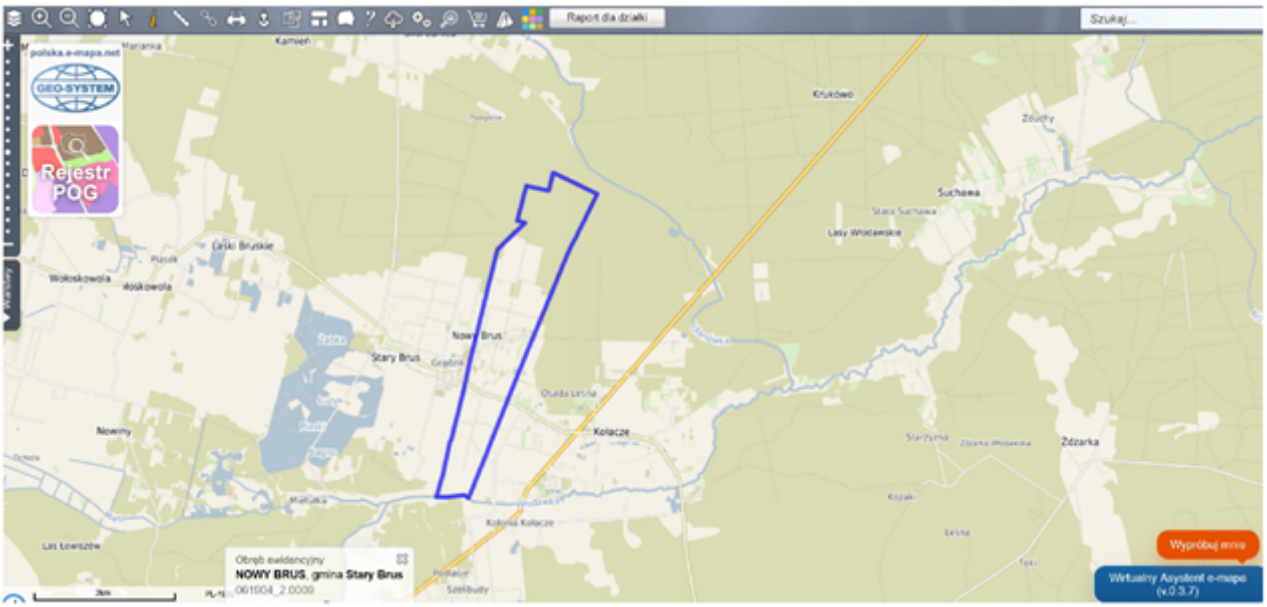

linia niebieska – granica obszaru objętego miejscowym planem zagospodarowania przestrzennego Obszar planu obejmuje cały obręb ewidencyjny 0009 Nowy Brus, gmina Stary Brus.

Źródło podkładu mapowego: dane ewidencji gruntów i budynków (EGiB)

UZASADNIENIE

Przystąpienie do sporządzenia miejscowego planu zagospodarowania przestrzennego dla obrębu ewidencyjnego 0009 Nowy Brus stanowi realizację kompetencji Rady Gminy wynikającej z art. 14 ust. 1 ustawy z dnia 27 marca 2003 r. o planowaniu i zagospodarowaniu przestrzennym.

Zgodnie z art. 14 ust. 1 wskazanej ustawy rada gminy podejmuje uchwałę o przystąpieniu do sporządzenia miejscowego planu zagospodarowania przestrzennego w celu ustalenia przeznaczenia terenów, w tym dla inwestycji celu publicznego, oraz określenia sposobów ich zagospodarowania i zabudowy. Miejscowy plan zagospodarowania przestrzennego stanowi podstawowe narzędzie prowadzenia polityki przestrzennej gminy, umożliwiające określenie przeznaczenia terenów oraz zasad ich zagospodarowania z uwzględnieniem interesu publicznego, potrzeb mieszkańców oraz wymagań ochrony środowiska.
Podjęcie niniejszej uchwały rozpoczyna procedurę planistyczną, która zostanie przeprowadzona

zgodnie z przepisami ustawy o planowaniu i zagospodarowaniu przestrzennym.